



Gobierno del
Estado de México

EDOMÉX
DECISIONES FIRMES, RESULTADOS FUERTES.

***Consejos Técnicos Escolares, Seguimiento 2020-2021
Resultados de la encuesta estatal para la quinta sesión ordinaria.
General.***



UAEB
MARZO 2021

**Encuesta estatal para la quinta sesión
ordinaria de CTE
GENERAL
(2433 respuestas)**

Autores del Equipo de Coordinación de CTE:

- José Reynaldo González Matías
- Magdaleno Máximo Bernal Valerio
- Ana María Ruíz Hernández
- Micaela Olascoaga Rosas
- Eduardo Rafael Morales Padilla

Introducción:

A lo largo de este documento, se podrá encontrar con una serie de gráficos que surgieron de los resultados de la encuesta aplicada a una muestra representativa de docentes (2433) que participaron en la Quinta Sesión Ordinaria de Consejos Técnicos Escolares en el Estado de México, contando con la participación de docentes de ambos subsistemas educativos SEB (Subdirección de Educación Básica) y SEIEM (Servicios Educativos Integrados del Estado de México).

El primer propósito de la quinta sesión ordinaria de Consejos Técnicos Escolares, fue “Desarrollar estrategias para favorecer junto con las familias, ambientes de aprendizaje en casa, en los que se procure el bienestar emocional del alumnado, como base para su aprendizaje y desarrollo”; para conseguirlo, se llevaron a cabo diferentes actividades tanto de manera individual como en equipo y en plenaria, generándose como producto, el desarrollo de una estrategia para favorecer la gestión de las emociones, fortaleciendo la empatía.

Un segundo propósito a conseguir en esta 5ta sesión de CTE, fue “Analizar los resultados de las estrategias de comunicación con los estudiantes y sus familias, así como de las estrategias de evaluación que se han implementado, con la finalidad de fortalecerlas”; se realizaron algunas actividades de manera individual, en equipo y en plenaria para conseguirlo; el producto conseguido fue la generación de materiales con orientaciones para las familias sobre como favorecer ambientes propicios para el aprendizaje y recomendaciones para los procesos de evaluación.

Metodología:

1. Revisión de Guía para la sesión ordinaria de CTE
2. Elaboración de preguntas para encuesta basadas en la Guía de la sesión de CTE
3. Generación de encuesta usando Formularios de Google
4. Envío de link (vínculo) vía correo electrónico a los docentes considerados en la muestra estatal a través de los coordinadores de CTE estatal
5. Seguimiento a la recepción de respuestas en Google Drive
6. Cierre de encuesta
7. Descargar archivo en formato de excel con las respuestas de las encuestas
8. Depuración de archivo excel eliminando CCT que no correspondan a SEIEM o SEB
9. Filtrar información de archivo excel para obtener: Email, CCT, Preguntas abiertas
10. Análisis de preguntas abiertas
11. Generación de gráficas para cada una de las preguntas abiertas y cerradas
12. Diseño de presentación para mostrar los resultados en forma gráfica
13. Interpretación y análisis de gráficos
14. Mostrar presentación de resultados en reunión con los coordinadores de CTE estatal
15. Compartir presentación con los coordinadores de CTE estatal.

Observaciones a considerar:

El propósito de esta encuesta es recabar información sobre el desarrollo y productos obtenidos en la quinta sesión ordinaria de CTE del ciclo escolar 2020-2021.

Esta sesión se llevó a cabo el día viernes 19 de febrero del 2021.

Se pudo observar en el archivo que se generó en la aplicación de las encuestas que 11 cuestionarios fueron enviados desde el día 18 de febrero y que 28 cuestionarios fueron enviados antes de las 11:00 hrs del día 19 de febrero.

Algunas eventualidades presentadas fueron las siguientes:

- ✓ Del personal que hace seguimiento y acompañamiento a CTE son 1918 y sólo 849 contestaron la encuesta.
- ✓ Los docentes que realizan seguimiento y acompañamiento no conocen el CCT de su plantel
- ✓ Una buena parte de ellos presenta información adicional a la solicitada en las preguntas
- ✓ Se detecta que 1584 encuestas fueron contestadas por docentes a requerimiento de su autoridad educativa.

1. Manera en que se realizó la sesión:

a. Virtual

b. Presencial

	Cant	%
Virtual	2415	99.26
Presencial	18	0.74
Total	2433	100

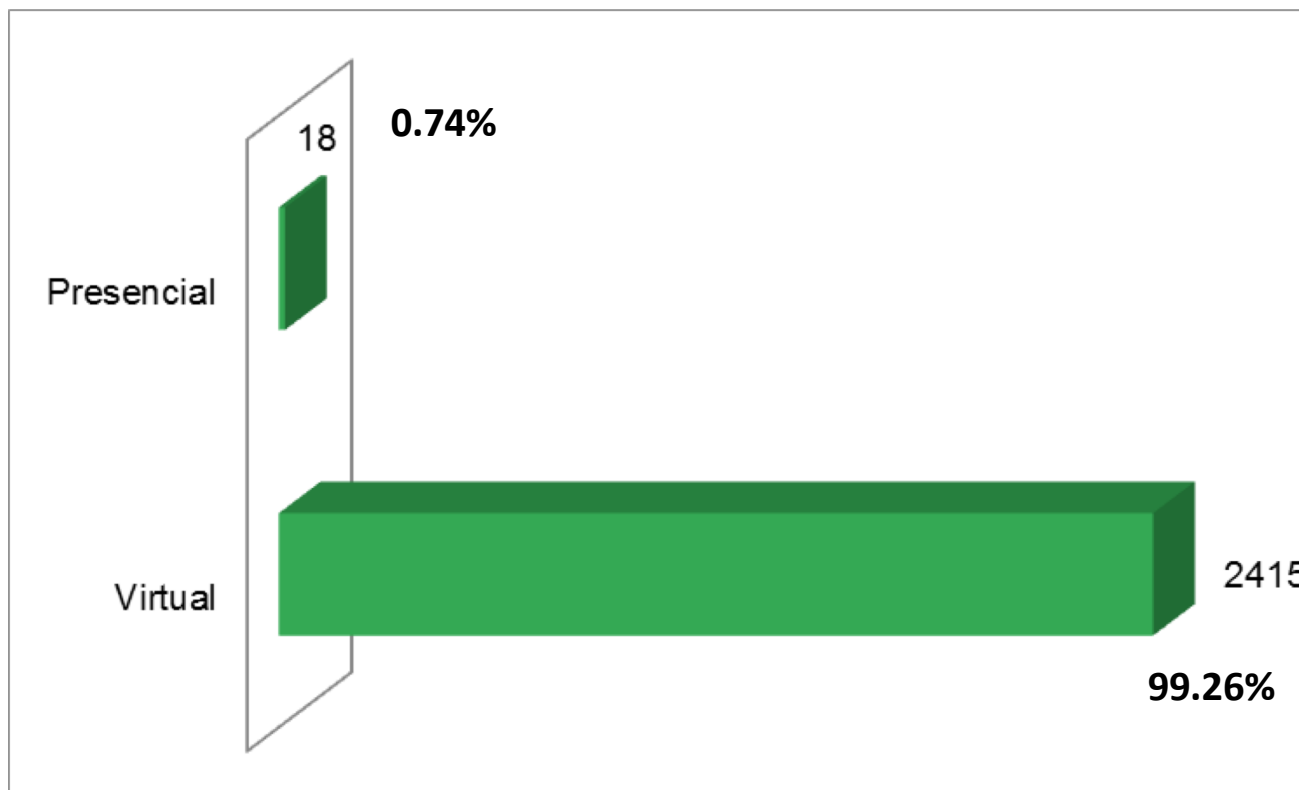

En esta gráfica podemos observar que a pesar de las condiciones de confinamiento que estamos atravesando por la COVID-19, 18 docentes respondieron que la sesión se realizó de manera presencial, siendo menos del 0.8% del total de las encuestas aplicadas.

2. En la quinta sesión, los materiales de trabajo utilizados por el CTE fueron (señale los utilizados):

a. Guía de sesión diseñada por la SEP.

b. Acuerdo Número 26/12/20 por el que se establecen las orientaciones pedagógicas y los criterios para la evaluación del aprendizaje para la educación preescolar, primaria y secundaria en el periodo de contingencia sanitaria generada por el virus SARS-CoV2 (COVID-19) para el ciclo escolar 2020-2021.

c. Estrategias diferenciadas para los alumnos con comunicación intermitente o sin comunicación (producto de la actividad 19, P. 20. Guía de Trabajo. Consejo Técnico Escolar 3ª Sesión Ordinaria. 2020-2021).

d. Fichero "Herramientas de soporte socioemocional para la educación en contextos de emergencia".

e. Fichero de actividades Promover la cultura de paz en y desde nuestra escuela.

f. Guía estatal "Estrategia de educación ambiental".

g. Bitácora escolar.

	Cant	%
a	2398	16.6
b	2251	15.5
c	2184	15.1
d	2141	14.8
e	1916	13.2
f	1496	10.3
g	2100	14.5
Total	14486	100.0

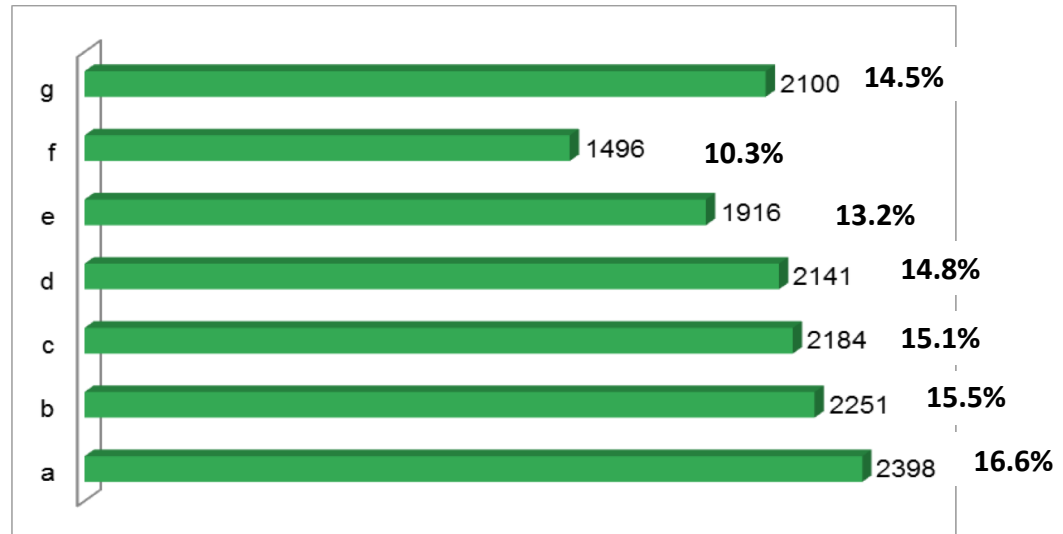

De los materiales de trabajo que podían utilizar en esta sesión, el que menos uso tuvo fue la Guía estatal "Estrategia de educación ambiental", el resto de los materiales se empleó de manera equitativa.

3. Considerando lo observado por usted y de los propósitos de la sesión señale el nivel de cumplimiento de los mismos.

a. El colectivo docente desarrolló estrategias para favorecer junto con las familias ambientes de aprendizaje en casa, en los que se procuró el bienestar emocional del alumnado, como base para su aprendizaje y desarrollo.

	No lo realizaron	Lo lograron parcialmente	Se logró por completo	Total
3a.	31	726	1676	2433
3a %	1.3	29.8	68.9	100

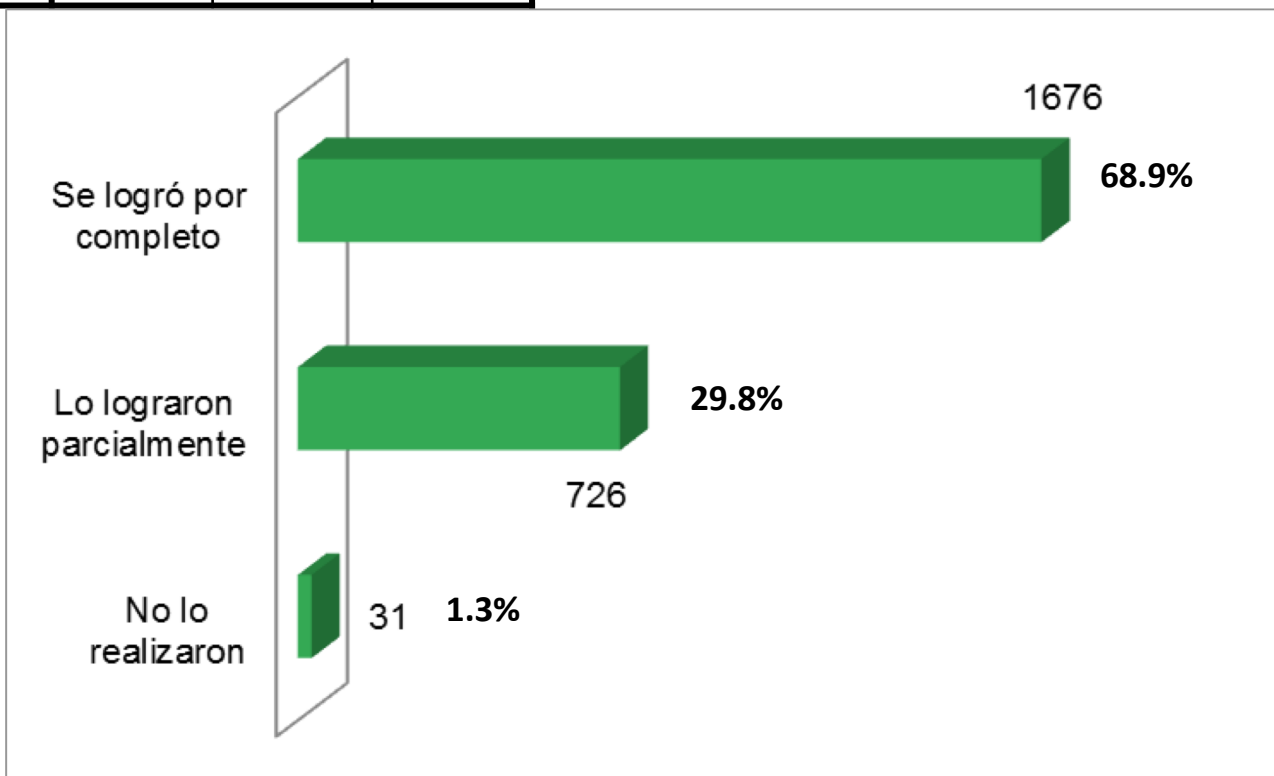

Cerca del 30% de los colectivos docentes No lograron por completo desarrollar estrategias para favorecer ambientes de aprendizaje en casa.

3. Considerando lo observado por usted y de los propósitos de la sesión señale el nivel de cumplimiento de los mismos.

b. Analizaron los resultados de las estrategias de comunicación con los estudiantes y sus familias, así como de las estrategias de evaluación que han implementado, con la finalidad de fortalecerlas.

↳	No lo realizaron	Lo lograron parcialmente	Se logró por completo	Total
3b.	47	565	1821	2433
3b %	1.9	23.2	74.8	100

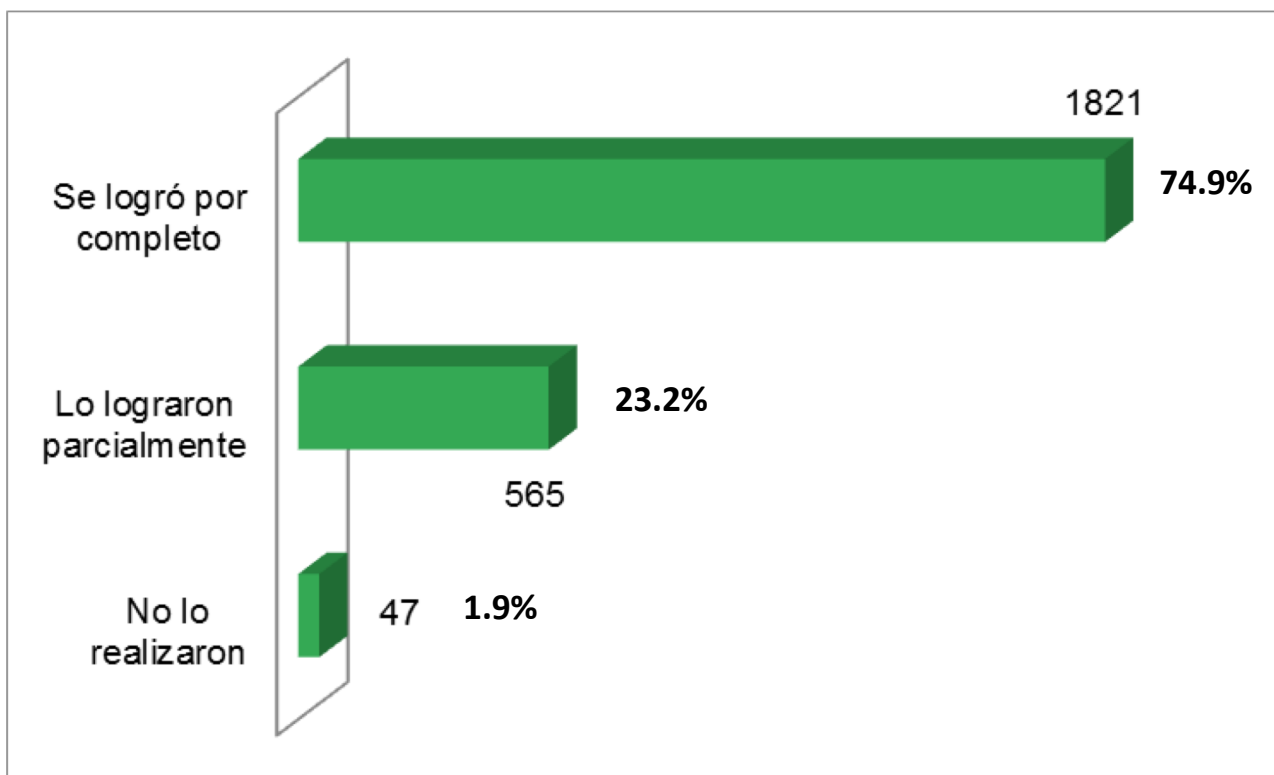

Casi el 25% del colectivo docente analizó de manera parcial las estrategias de comunicación con estudiantes y sus familias.

4. Describa brevemente una de las estrategias que acordó el colectivo para favorecer, junto con las familias, ambientes de aprendizaje en casa.

Sólo se consideró a las personas que realizan seguimiento y acompañamiento académico: 849 encuestas.

Una respuesta puede referir 1 o más estrategias. Por tal motivo cada porcentaje representa la cantidad de colectivos docentes que optaron por cada variable.

	Trabajar ficheros del PNCE	Implementar y fortalecer estrategias de comunicación	Elaboración de diversos materiales de difusión (infografías, carteles, videos, tripticos, etc)	Implementar actividades de apoyo emocional (mensajes, talleres, cursos, etc)	Implementar actividades de apoyo académico (clases virtuales, proyectos didácticos, recuperación de aprendizajes, etc)	Ninguna	Diversas respuestas sin relación con la pregunta	Número de encuestas por modalidad
Estatal	9.80%	30.60%	11.30%	65.60%	5.50%	0.30%	4.20%	849
15HMC (Misión cultural)	0.00%	50.00%	0.00%	50.00%	0.00%	0.00%	0.00%	2
15DBA (Primaria adultos)	100.00%	0.00%	100.00%	100.00%	0.00%	0.00%	0.00%	1
15DCC (Preescolar indígena)	0.00%	25.00%	25.00%	62.50%	0.00%	0.00%	12.50%	8
15DDI (Educación inicial)	25.00%	0.00%	25.00%	100.00%	0.00%	0.00%	0.00%	4
15DES (Secundaria General)	0.00%	42.90%	28.60%	71.40%	0.00%	0.00%	0.00%	7
15DIN (Educación inicial indígena)	0.00%	33.30%	0.00%	66.70%	0.00%	0.00%	0.00%	3
15DJN (Educación preescolar)	5.60%	16.70%	5.60%	94.40%	0.00%	0.00%	0.00%	18
15DML (CAM)	16.70%	0.00%	16.70%	50.00%	0.00%	0.00%	16.70%	6
15DPB (Primaria indígena)	0.00%	12.50%	0.00%	75.00%	0.00%	0.00%	12.50%	8
15DPR (Educación Primaria)	4.10%	26.50%	8.20%	75.50%	0.00%	0.00%	10.20%	48
15DST (Secundaria Técnica)	0.00%	22.20%	0.00%	88.90%	0.00%	0.00%	11.10%	9
15DTV (Telesecundaria)	16.70%	50.00%	0.00%	50.00%	0.00%	0.00%	8.30%	12
15EES (Secundaria General)	8.90%	20.00%	6.70%	68.90%	6.70%	0.00%	11.10%	45
15EJN (Educación preescolar)	13.90%	32.10%	11.10%	69.00%	5.20%	0.40%	2.80%	252
15EML (CAM)	8.30%	20.80%	25.05%	70.80%	8.30%	0.00%	4.20%	24
15EPR (Educación Primaria)	8.90%	31.70%	13.00%	57.60%	7.50%	0.60%	3.20%	347
15EST (Secundaria Técnica)	22.20%	22.20%	11.10%	55.60%	0.00%	0.00%	22.20%	9
15ETV (Telesecundaria)	4.40%	46.70%	2.20%	77.80%	6.70%	0.00%	0.00%	46

La mayoría de los colectivos docentes coincide en implementar actividades de apoyo emocional, para favorecer ambientes de aprendizaje en casa.

5. Desde lo que usted observó, ¿Cuál es el criterio de logro de las siguientes actividades al elaborar la estrategia para favorecer, junto con las familias, ambientes de aprendizaje en casa, procurando el bienestar emocional del alumnado como base para su aprendizajes y desarrollo?

a. La estrategia favorece la gestión de emociones en los integrantes de la comunidad escolar.

	No lo realizaron	Lo lograron parcialmente	Se logró por completo	Total
5a.	14	720	1699	2433
5a. %	0.6	29.6	69.8	100

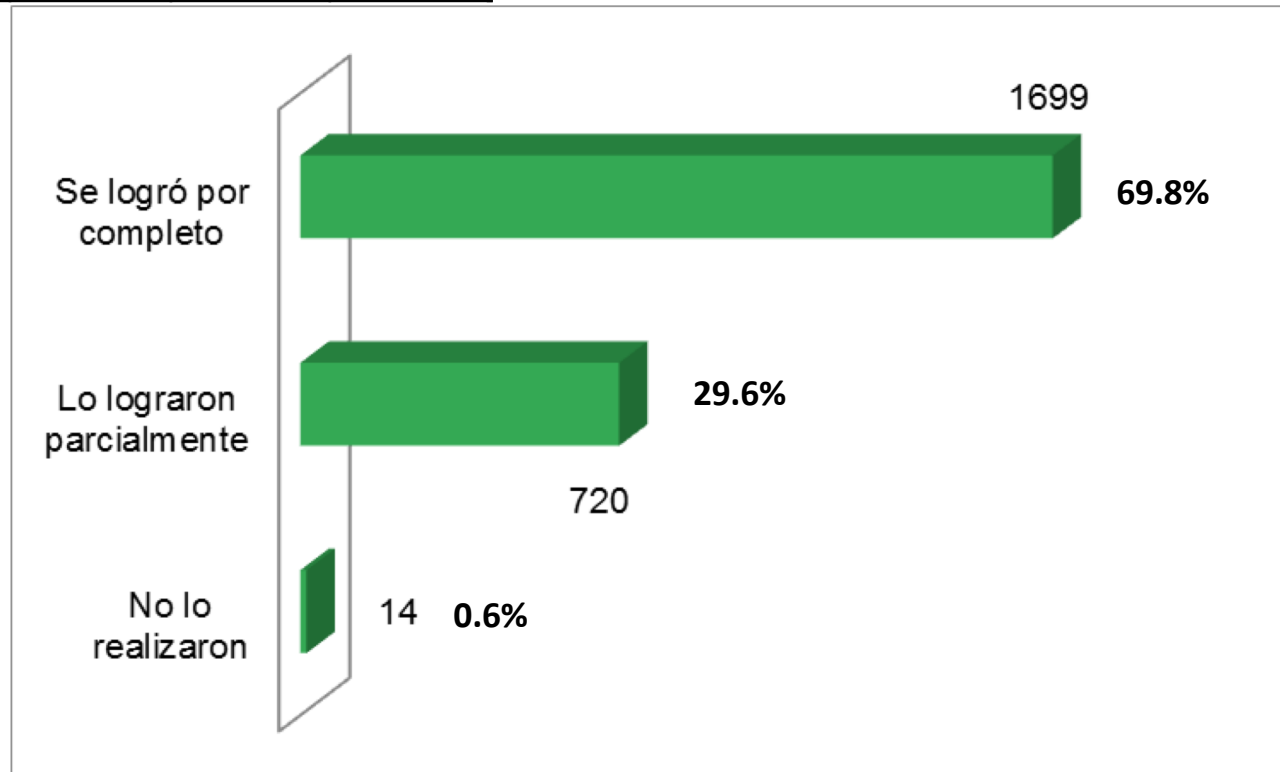

Más del 30% de los colectivos docentes con la estrategia empleada, No lograron por completo favorecer la gestión de emociones en la comunidad escolar.

5. Desde lo que usted observó, ¿Cuál es el criterio de logro de las siguientes actividades al elaborar la estrategia para favorecer, junto con las familias, ambientes de aprendizaje en casa, procurando el bienestar emocional del alumnado como base para su aprendizajes y desarrollo?

b. La estrategia favorece la empatía con el estudiantado y sus familias, entre los estudiantes entre si, entre los miembros del colectivo y de las familias hacia los docentes.

	No lo realizaron	Lo lograron parcialmente	Se logró por completo	Total
5b.	17	636	1780	2433
5b. %	0.7	26.1	73.2	100

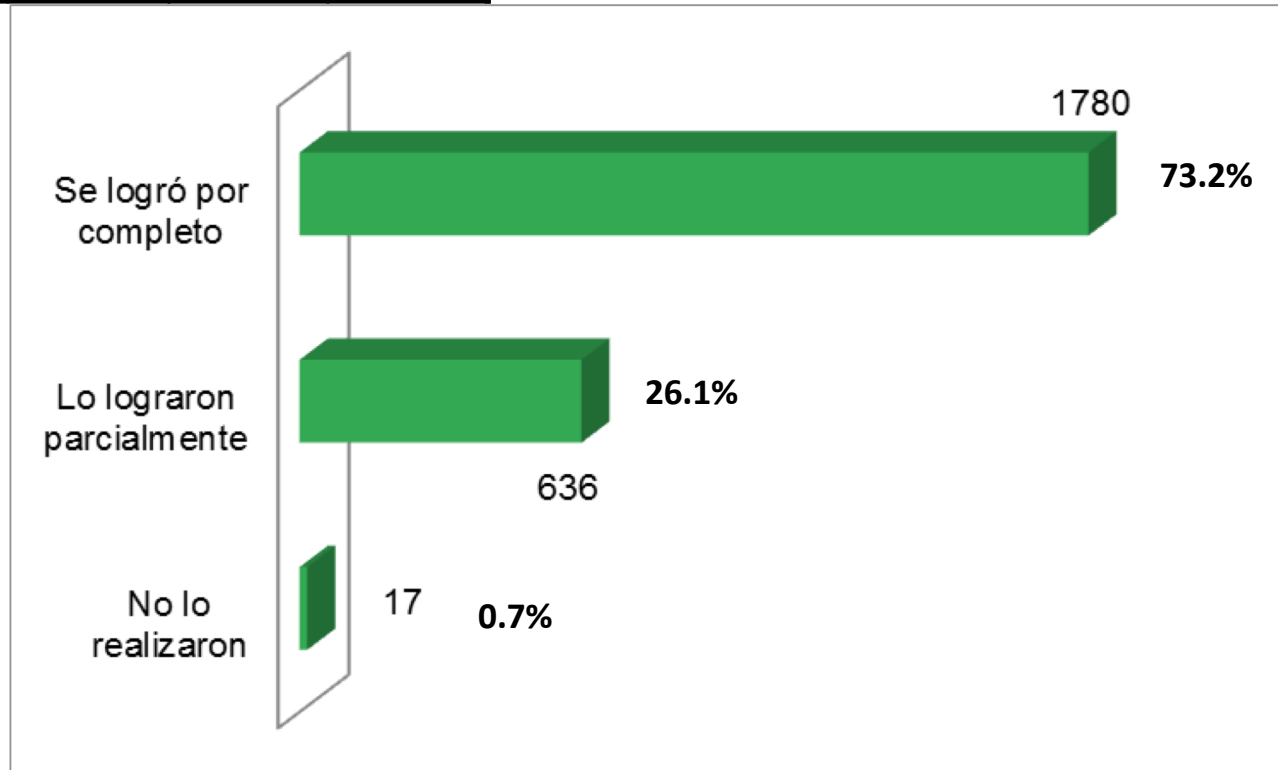

Más del 26% de los colectivos docentes con la estrategia empleada, No lograron por completo favorecer la empatía con el estudiantado y sus familias.

5. Desde lo que usted observó, ¿Cuál es el criterio de logro de las siguientes actividades al elaborar la estrategia para favorecer, junto con las familias, ambientes de aprendizaje en casa, procurando el bienestar emocional del alumnado como base para su aprendizajes y desarrollo?

c. La estrategia orienta a las familias sobre cómo favorecer ambientes socioemocionales propicios para el aprendizaje.

~	No lo realizaron	Lo lograron parcialmente	Se logró por completo	Total
5c.	32	666	1735	2433
5c. %	1.3	27.4	71.3	100

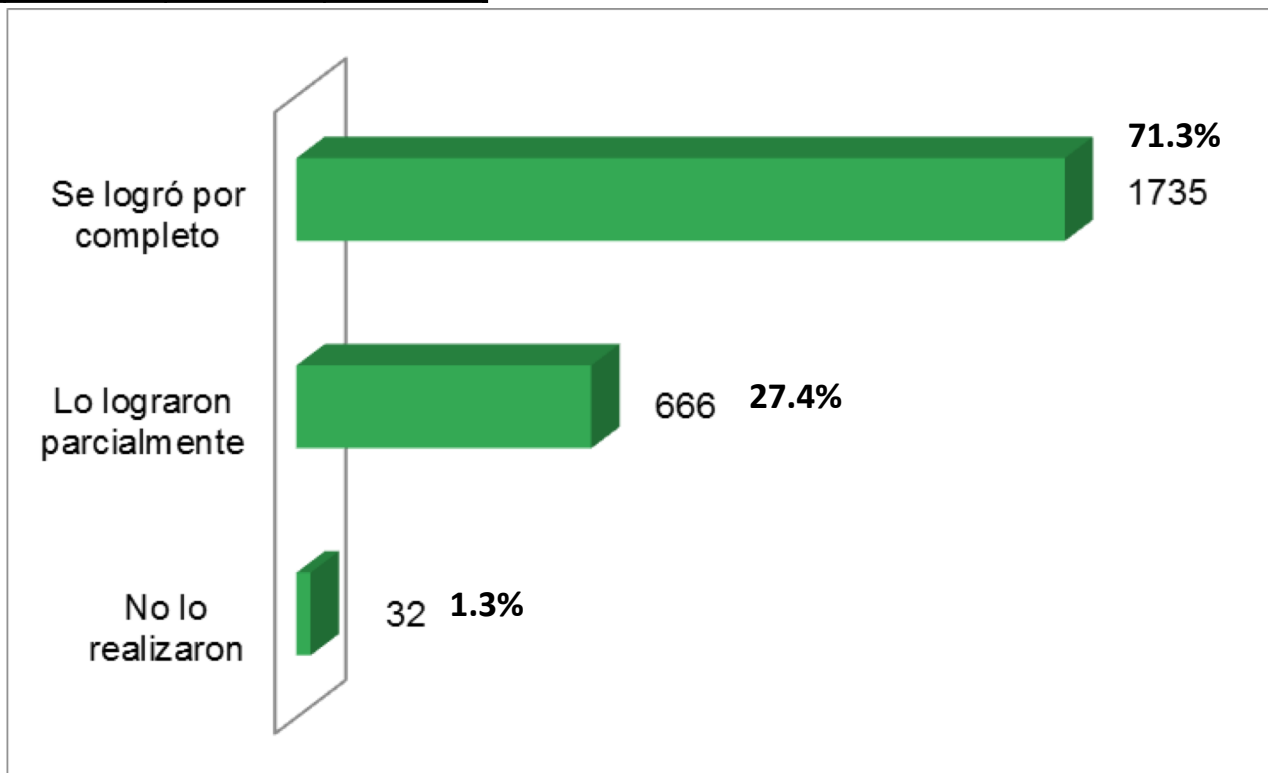

Más del 27% de los colectivos docentes con la estrategia empleada, No lograron por completo orientar a las familias para favorecer ambientes socioemocionales propicios para el aprendizaje.

6. Describa brevemente, ¿cuáles fueron los resultados del colectivo docente en la implementación de las estrategias diferenciadas de comunicación con alumnas y alumnos?

Sólo se consideró a las personas que realizan seguimiento y acompañamiento académico: 849 encuestas.

Sólo se consideró una respuesta por encuesta.

	Buenos/favorables/ positivos	Medianos/regulares	No favorables o escasos	Sin logro de resultados	Respuestas diversas a la pregunta	
Estatal	481	112	24	5	228	849
15HMC (Misión cultural)	0	0	0	0	2	2
15DBA (Primaria adultos)	1	0	0	0	0	1
15DCC (Preescolar indígena)	2	3	1	0	2	8
15DDI (Educación inicial)	3	1	0	0	0	4
15DES (Secundaria General)	4	2	0	0	1	7
15DIN (Educación inicial indígena)	1	0	0	0	2	3
15DJN (Educación preescolar)	10	3	0	0	5	18
15DML (CAM)	3	0	0	0	3	6
15DPB (Primaria indígena)	5	0	0	0	3	8
15DPR (Educación Primaria)	17	17	4	0	10	48
15DST (Secundaria Técnica)	3	3	1	0	2	9
15DTV (Telesecundaria)	5	3	1	0	3	12
15EES (Secundaria General)	19	8	2	0	16	45
15EJN (Educación preescolar)	157	33	5	0	57	252
15EML (CAM)	17	1	0	0	6	24
15EPR (Educación Primaria)	201	30	8	5	103	347
15EST (Secundaria Técnica)	4	2	0	0	3	9
15ETV (Telesecundaria)	28	6	2	0	10	46

La mayoría de los colectivos docentes considera favorables los resultados en la implementación de estrategias diferenciadas de comunicación.

7. Para el siguiente ejercicio, en conjunto con el director de la escuela, complete la información requerida en relación con los niveles de comunicación que se ha tenido con alumnas y alumnos.

a. Matrícula escolar

Pregunta 7a.	
Alumnos	Escuelas
0-100	704
101-200	547
201-300	413
301-400	269
401-500	139
501-600	112
601-700	71
701-800	34
801-900	8
901-1000	9
1001 y más	15

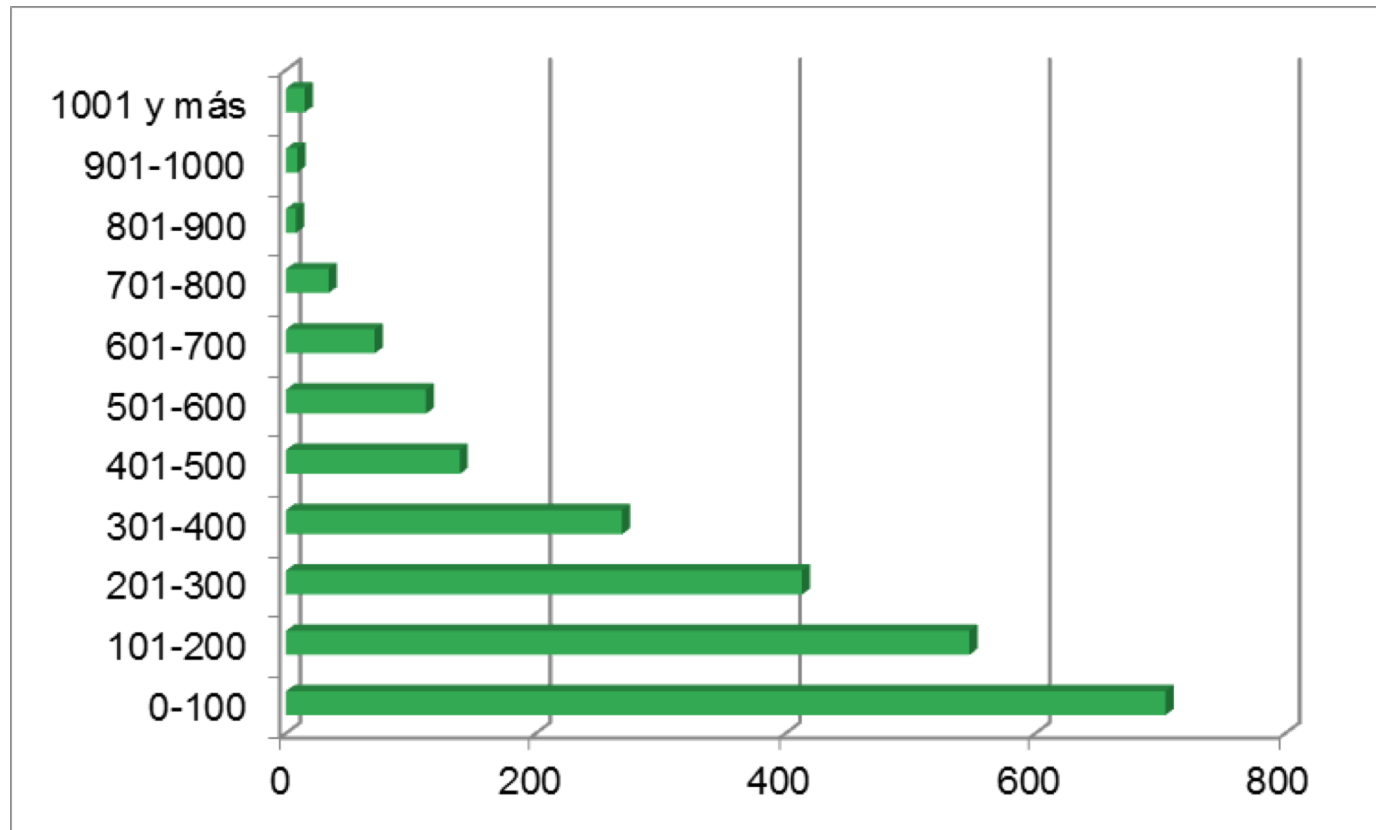

De los docentes que contestaron la encuesta, 704 indican que la matrícula en su escuela es menor a 100 alumnos(as), 15 indican tener más de 1000 alumnos(as), la gran mayoría menciona tener menos de 600 alumnos(as).

7. Para el siguiente ejercicio, en conjunto con el director de la escuela, complete la información requerida en relación con los niveles de comunicación que se ha tenido con alumnas y alumnos.

b. No. de alumnas y alumnos con los que se ha tenido un nivel de comunicación sostenido.

Pregunta 7b.	
Alumnos	Escuelas
0-100	1080
101-200	520
201-300	316
301-400	172
401-500	95
501-600	33
601-700	30
701-800	16
801-900	6
901-1000	6
1001 y más	4

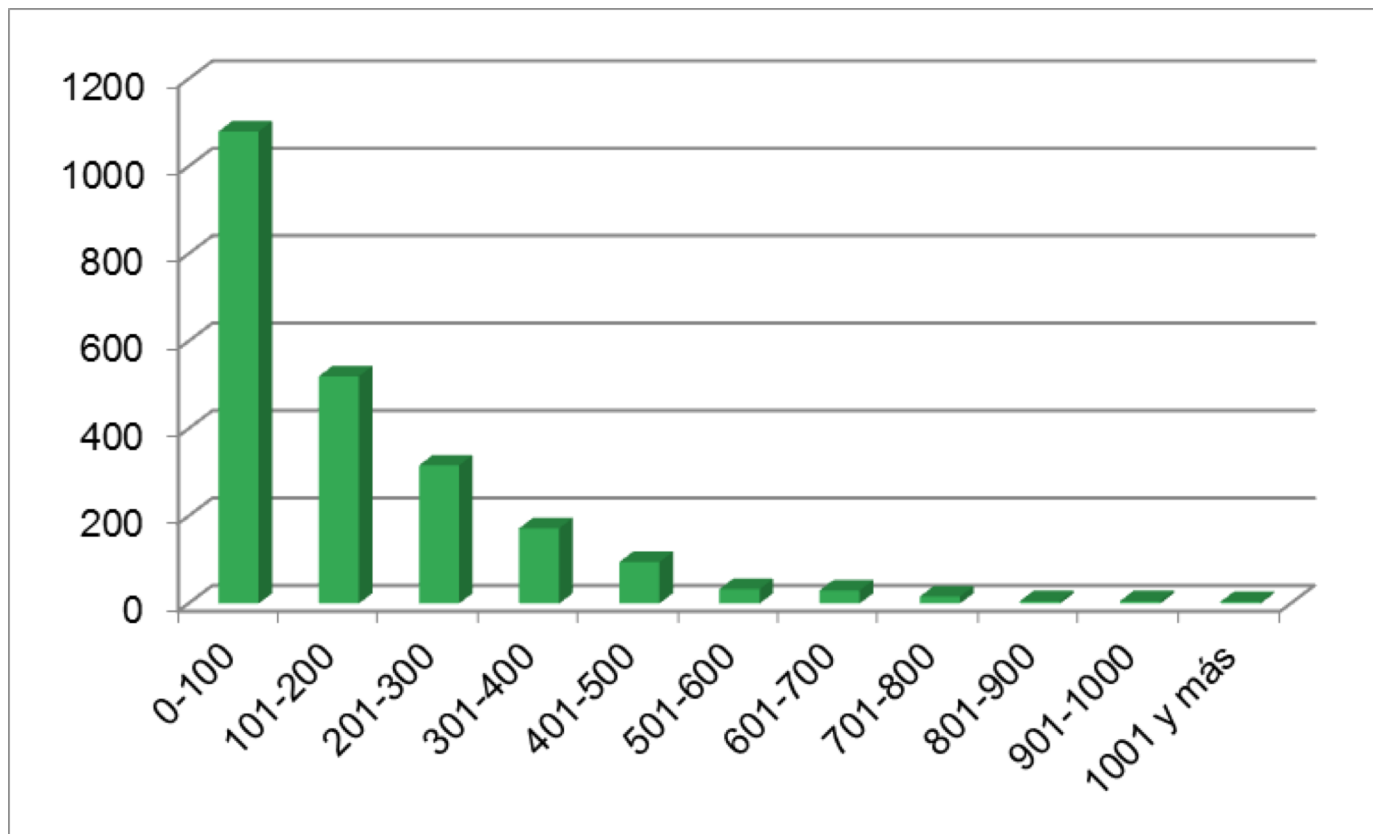

De los docentes que contestaron la encuesta, 1080 indican haber mantenido un nivel de comunicación sostenido con menos de 100 alumnos.

7. Para el siguiente ejercicio, en conjunto con el director de la escuela, complete la información requerida en relación con los niveles de comunicación que se ha tenido con alumnas y alumnos.

c. No. de alumnas y alumnos con los que se ha tenido un nivel de comunicación intermitente

Pregunta 7c.	
Alumnos	Escuelas
0-100	2076
101-200	138
201-300	29
301-400	27
401-500	10
501-600	6
601-700	0
701-800	1
801-900	0
901-1000	1
1001 y más	1

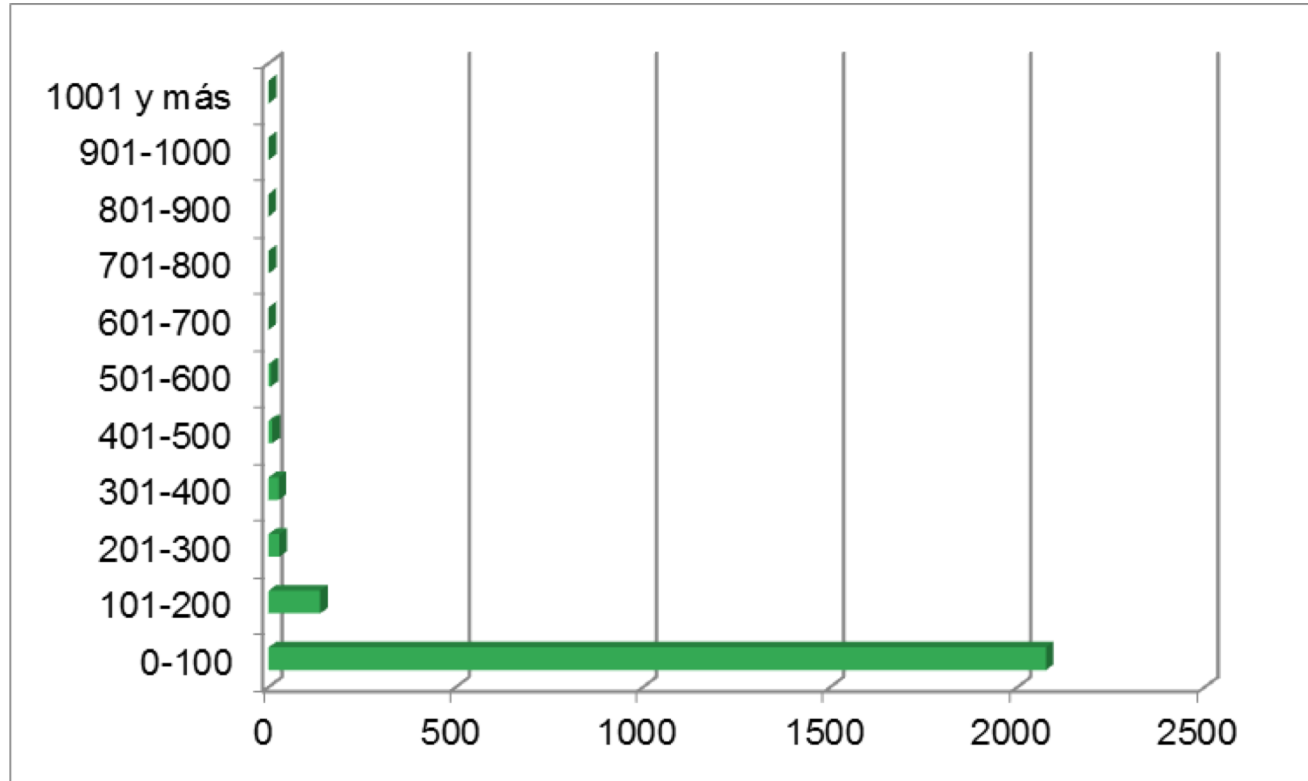

De los docentes que contestaron la encuesta, 2076 indican haber mantenido un nivel de comunicación intermitente con menos de 100 alumnos.

7. Para el siguiente ejercicio, en conjunto con el director de la escuela, complete la información requerida en relación con los niveles de comunicación que se ha tenido con alumnas y alumnos.

d. No. de alumnas y alumnos con los que se ha tenido un nivel de comunicación inexistente

Pregunta 7d.	
Alumnos	Escuelas
0	650
1 a 9	748
10 a 19	345
20 a 29	221
30 a 49	162
50 a 79	126
80 a 119	28
120 a 149	7
150 a 169	3
170 a 199	1
200 y más	3

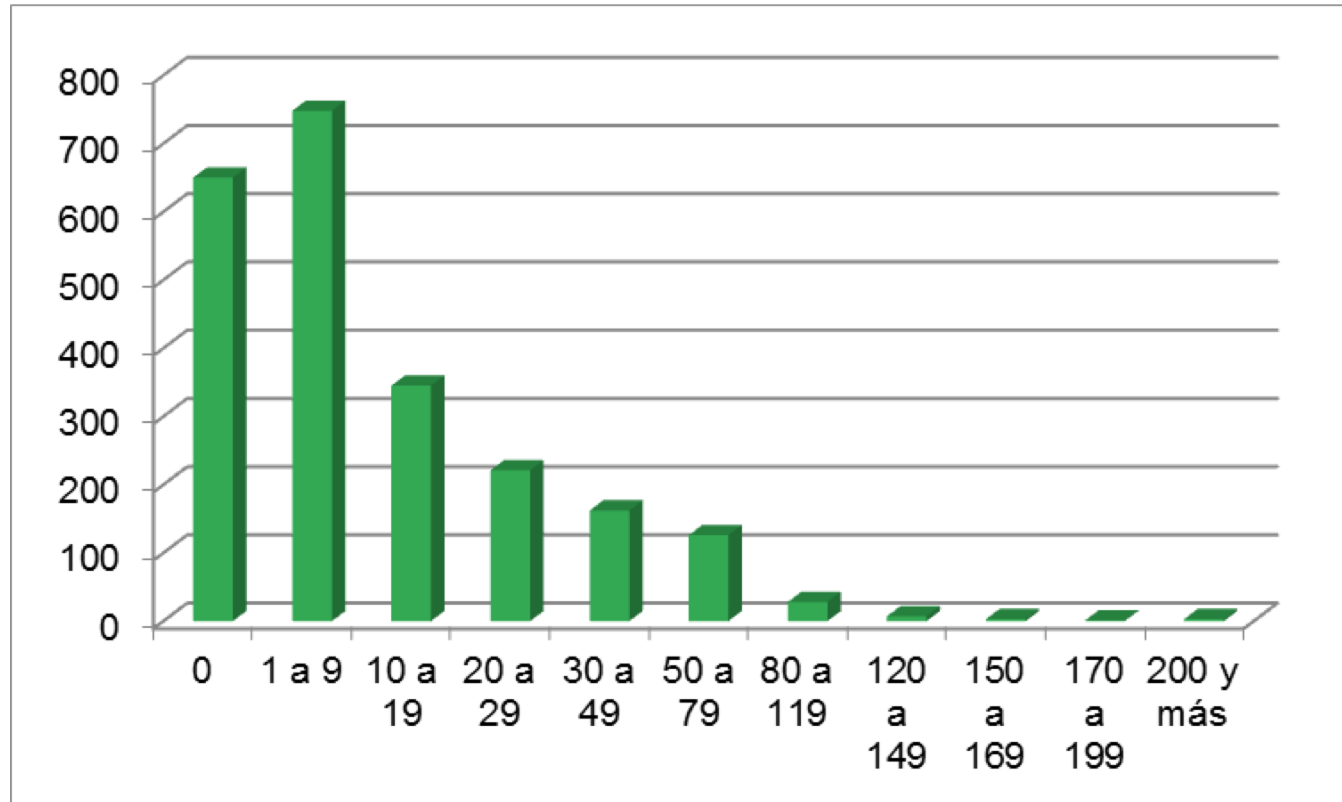

De acuerdo a las respuestas de los docentes, se observa que 650 escuelas han tenido comunicación total con sus alumnos, mientras que 168 escuelas no han tenido comunicación con más de 50 alumnos.

8. Desde lo que usted observó, ¿cuál es criterio de logro de las siguientes actividades en relación a las estrategias de evaluación implementadas?

a. Consideran la opinión de sus alumnas y alumnos sobre sus propios aprendizajes

	No lo hicieron	Parcialmente	Por completo	Total
8a.	55	1056	1322	2433
8a. %	2.3	43.4	54.3	100

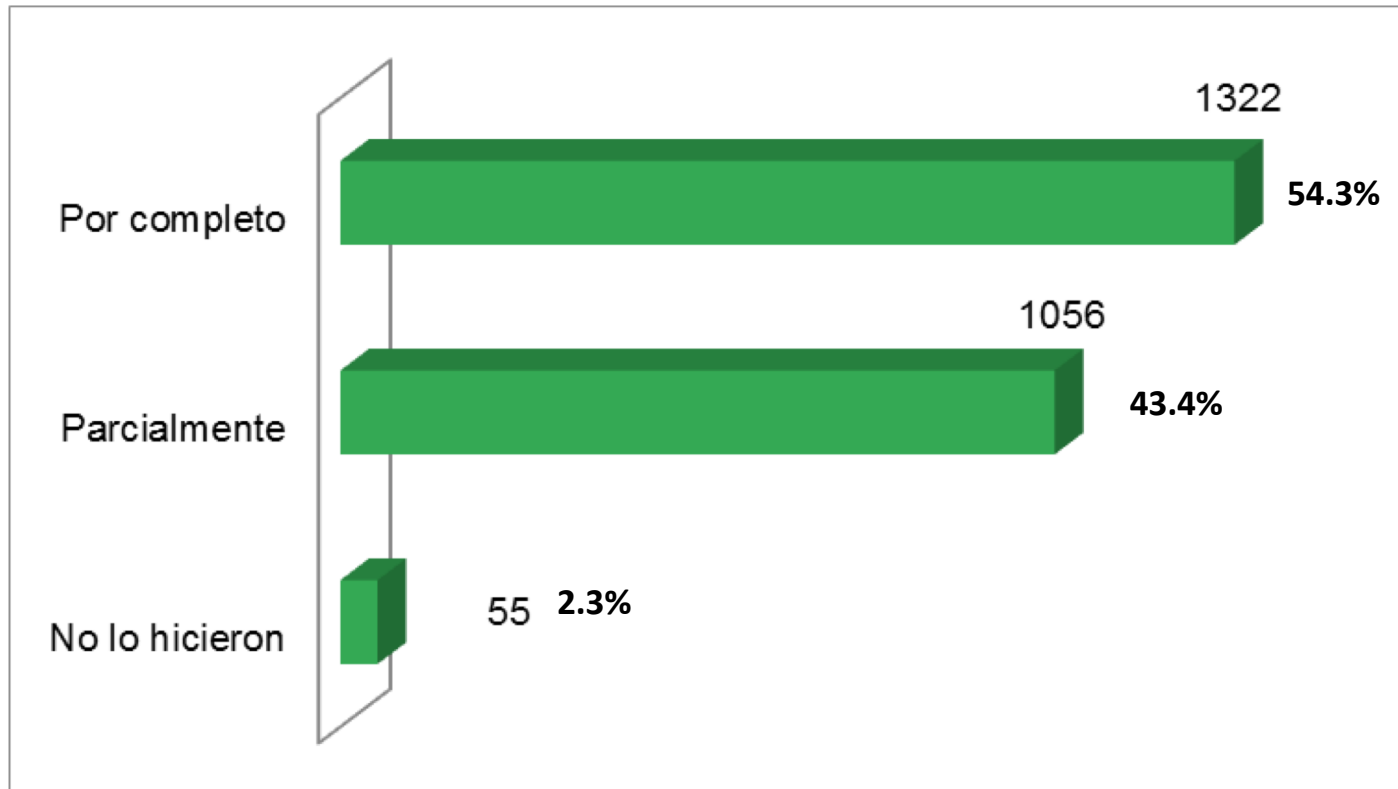

De los docentes que contestaron la encuesta, más del 43% indica que No consideran por completo la opinión de sus alumnas(os) sobre sus propios aprendizajes.

8. Desde lo que usted observó, ¿cuál es criterio de logro de las siguientes actividades en relación a las estrategias de evaluación implementadas?

b. Consideran la opinión de las madres y padres de familia como fuente de información sobre el aprendizaje de sus hijos.

	No lo hicieron	Parcialmente	Por completo	Total
8b	77	1023	1333	2433
8b. %	3.2	42.0	54.8	100

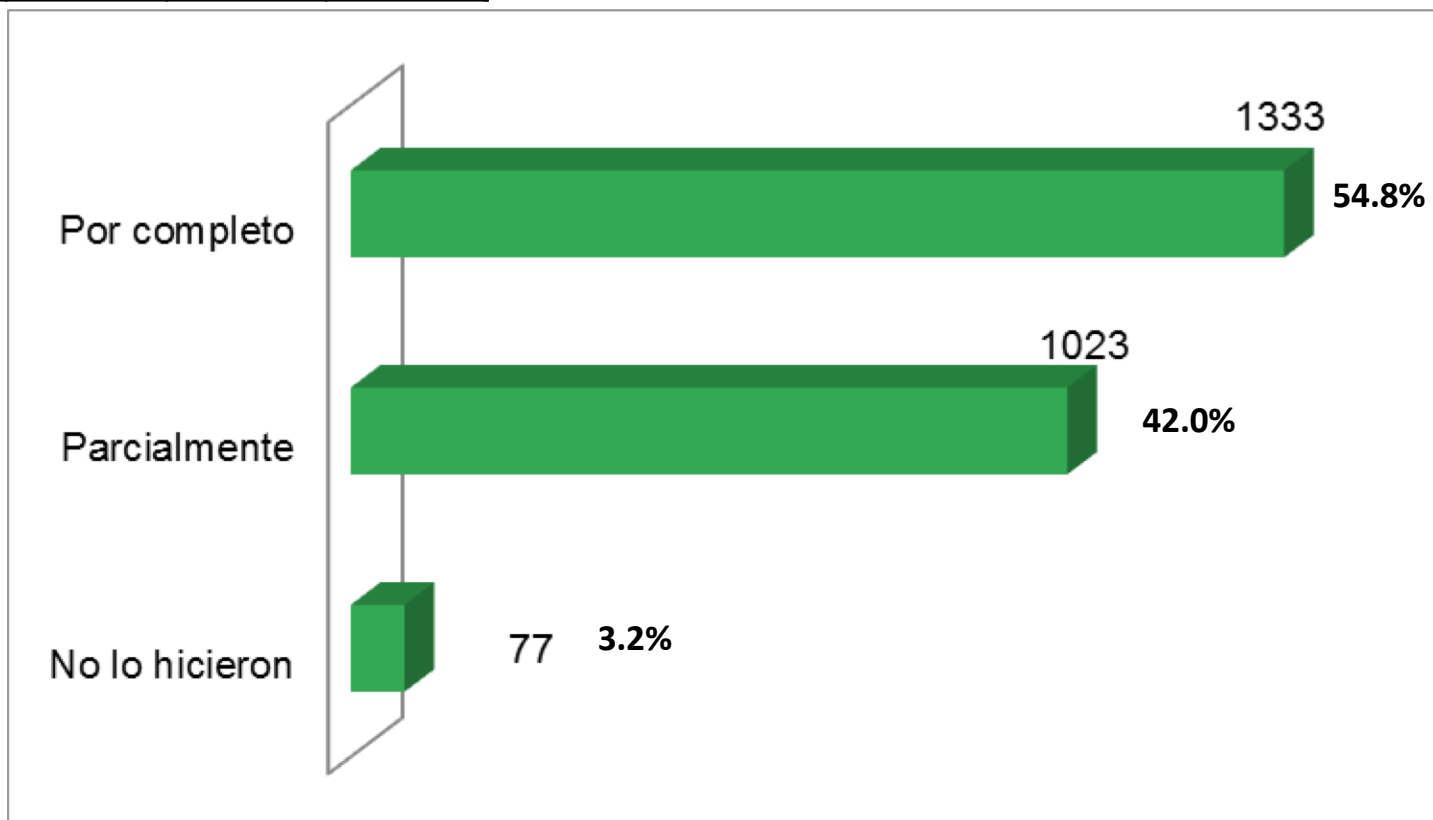

De los docentes que contestaron la encuesta, más del 45% indica que No consideran por completo la opinión de madres y padres de familia como fuente de información sobre los aprendizajes de sus hijos.

8. Desde lo que usted observó, ¿cuál es criterio de logro de las siguientes actividades en relación a las estrategias de evaluación implementadas?

c. Elaboraron un listado con los nombres de las alumnas y alumnos con los que no han tenido comunicación y con los que la comunicación es intermitente.

	No lo hicieron	Parcialmente	Por completo	Total
8c	43	348	2042	2433
8c. %	1.8	14.3	83.9	100

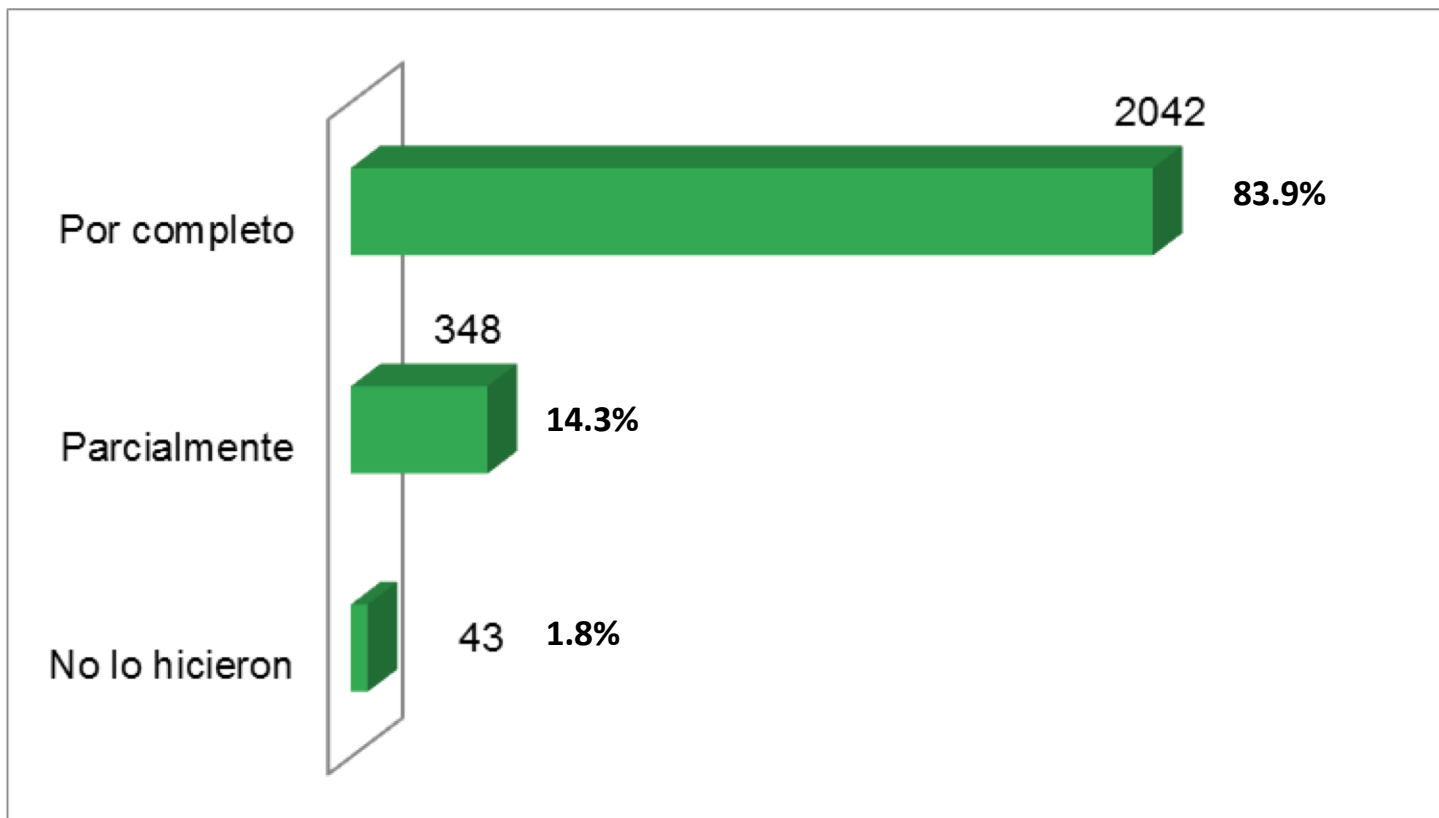

De los docentes que contestaron la encuesta, más del 16% indica que No elaboraron un listado de sus alumnas(os) con quienes no han tenido comunicación y con quienes se tiene de manera intermitente.

8. Desde lo que usted observó, ¿cuál es criterio de logro de las siguientes actividades en relación a las estrategias de evaluación implementadas?

d. Consideran que el estado socioemocional de las NNA y de sus familias ha sido una barrera para el aprendizaje.

	No lo hicieron	Parcialmente	Por completo	Total
8d	37	1003	1393	2433
8d. %	1.5	41.2	57.3	100

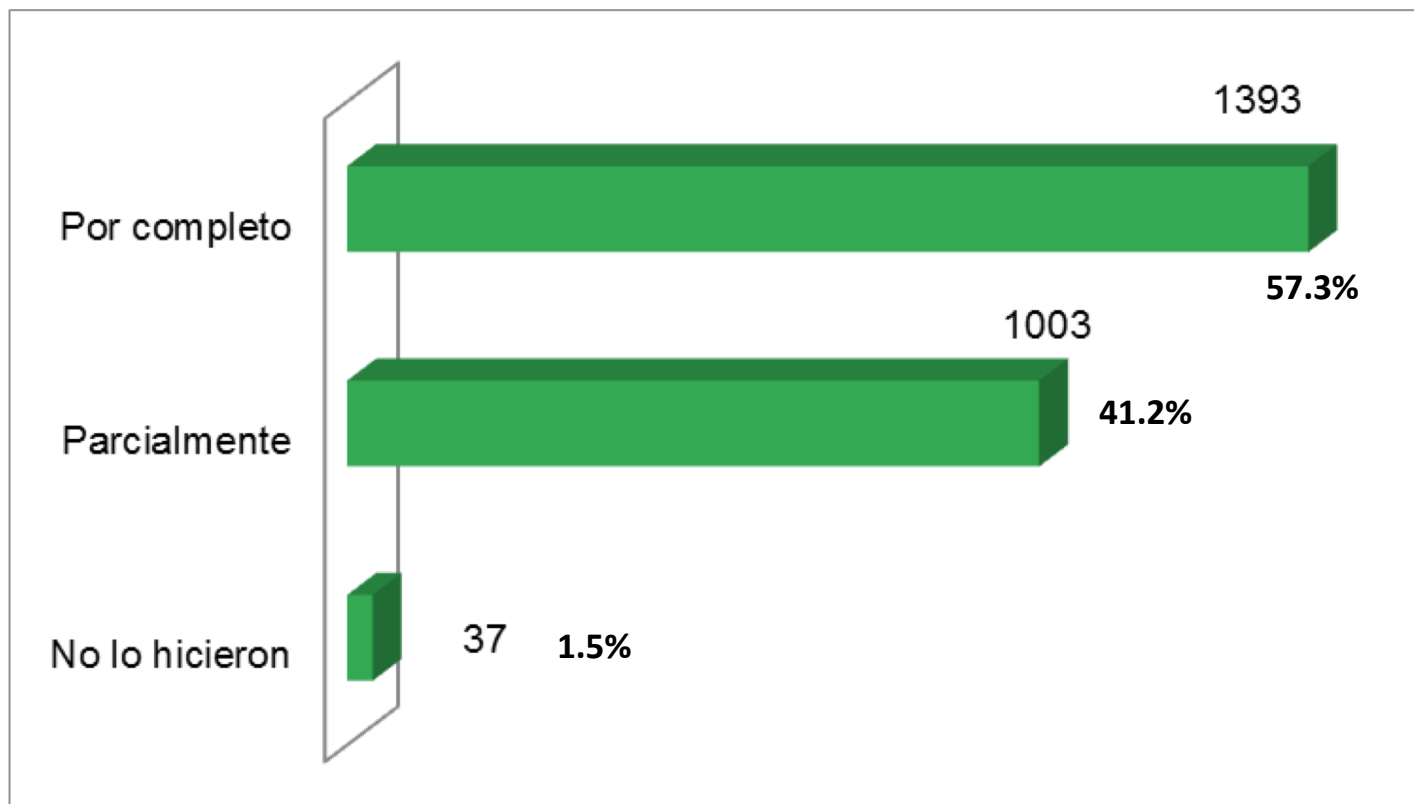

De los docentes que contestaron la encuesta, más del 42% indica que No consideraron que el estado emocional es una barrera para el aprendizaje en NNA.

8. Desde lo que usted observó, ¿cuál es criterio de logro de las siguientes actividades en relación a las estrategias de evaluación implementadas?

e. Elaboraron un material de difusión con orientaciones para las familias sobre estrategias para favorecer un ambiente favorable para el aprendizaje.

í	No lo hicieron	Parcialmente	Por completo	Total
8e	92	802	1539	2433
8e. %	3.8	33.0	63.3	100

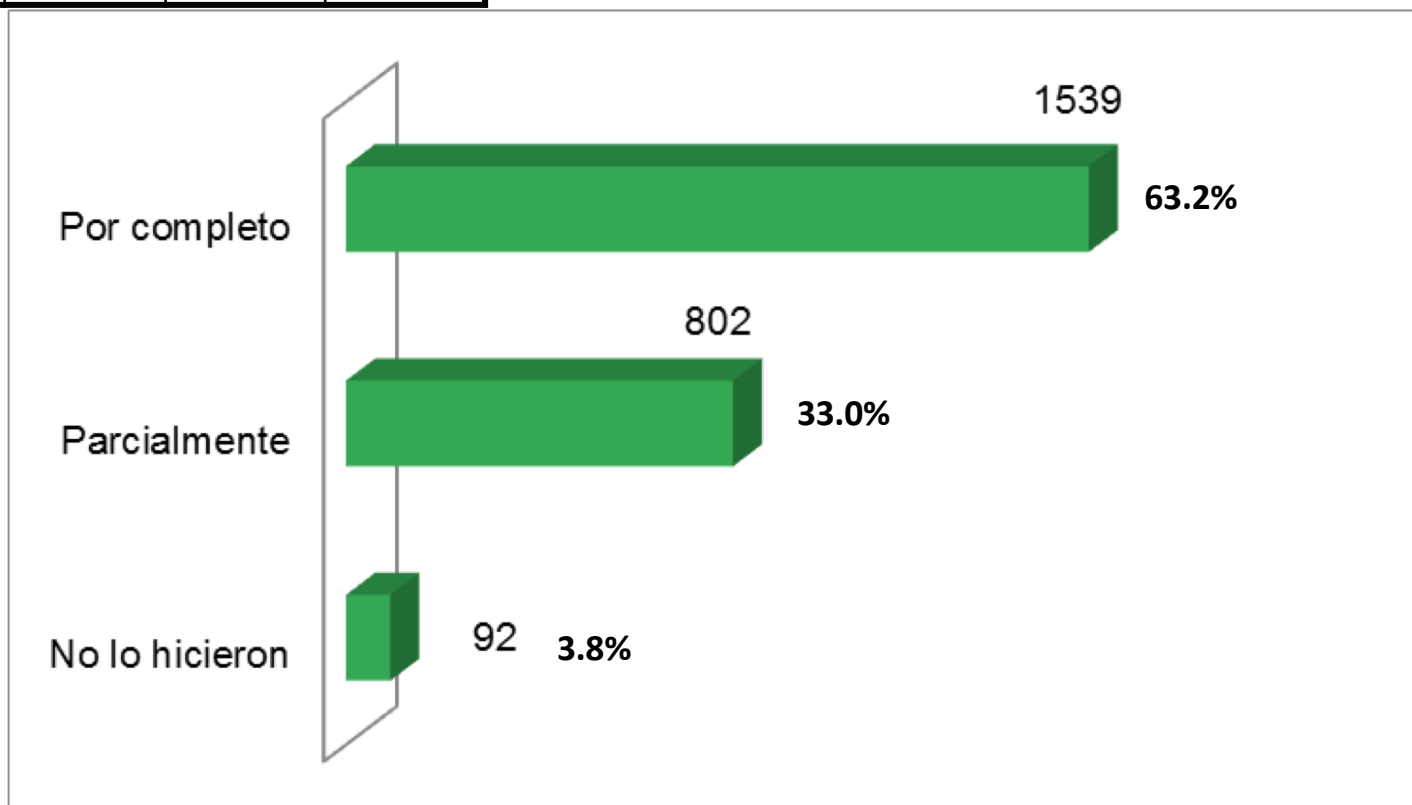

De los docentes que contestaron la encuesta, el 33% indica que elaboró parcialmente materiales de difusión con orientaciones sobre estrategias para favorecer un ambiente de aprendizaje.

8. Desde lo que usted observó, ¿cuál es criterio de logro de las siguientes actividades en relación a las estrategias de evaluación implementadas?

f. Tomaron acuerdos sobre las acciones que implementarán para mejorar los niveles de comunicación con las y los estudiantes.

--	No lo hicieron	Parcialmente	Por completo	Total
8f	17	435	1981	2433
8f. %	0.7	17.9	81.4	100

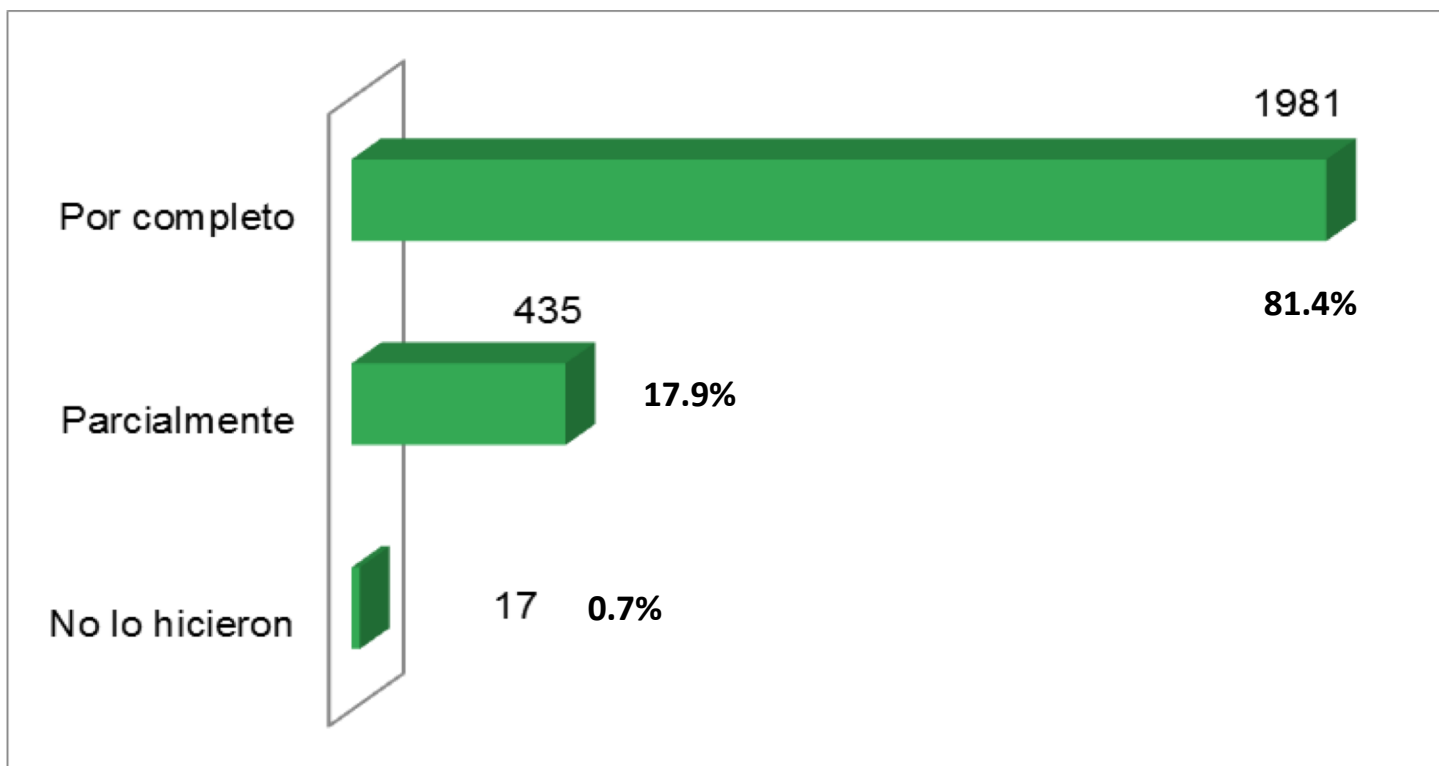

Casi el 18% de los docentes que contestaron el cuestionario mencionan que de manera parcial tomaron acuerdos sobre las acciones a implementar en la mejora de la comunicación con los estudiantes.

8. Desde lo que usted observó, ¿cuál es criterio de logro de las siguientes actividades en relación a las estrategias de evaluación implementadas?

g. Ajustaron las formas de evaluación de acuerdo con el nivel de comunicación que tienen con sus estudiantes.

	No lo hicieron	Parcialmente	Por completo	Total
8g	30	558	1845	2433
8g. %	1.2	22.9	75.8	100

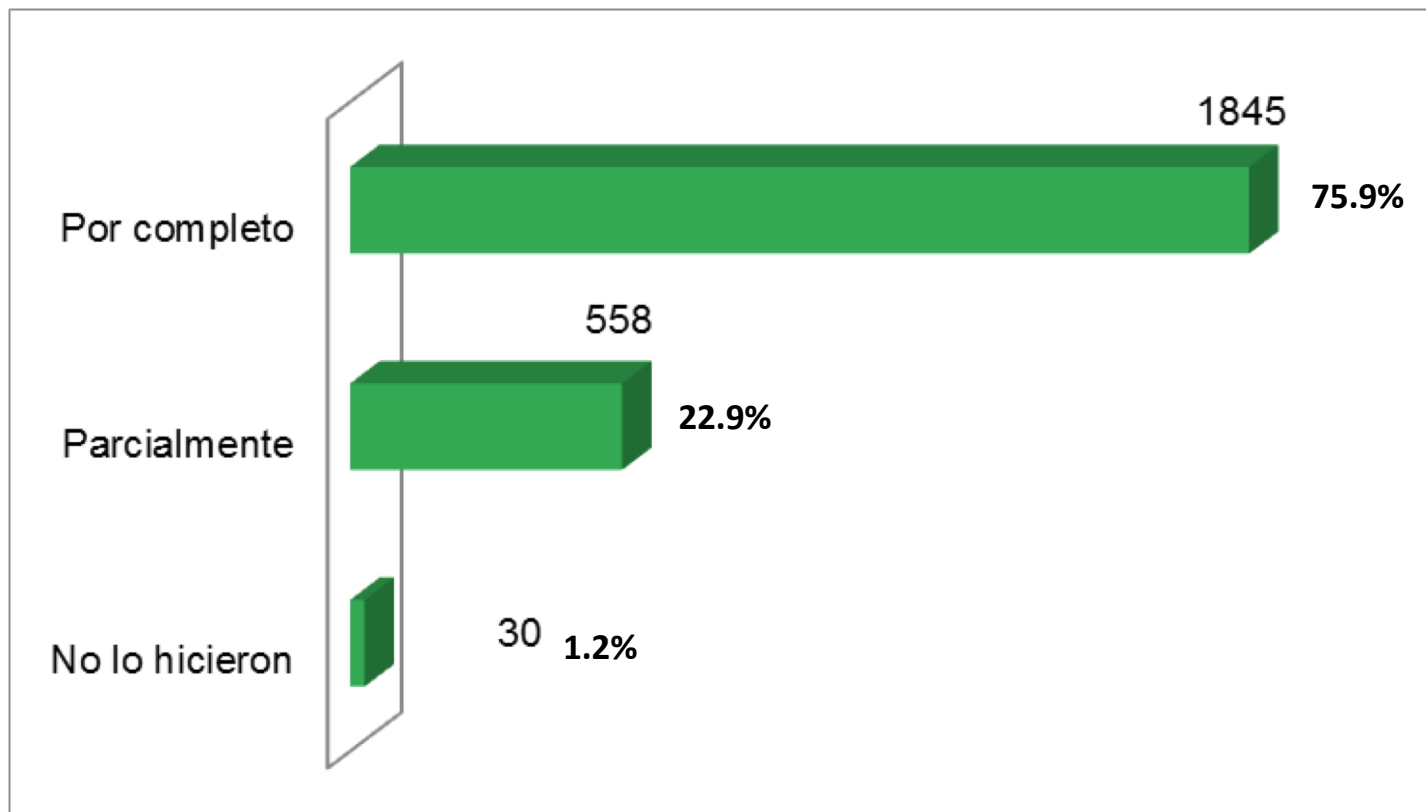

Casi el 23% de los docentes que contestaron el cuestionario mencionan que de manera parcial ajustaron las formas de evaluación de acuerdo al nivel de comunicación con los estudiantes.

9. En cada institución donde se realiza un CTE, generalmente hay personal de apoyo a la educación (artísticas, aula de medios, educación especial, educación física, etcétera) quienes participan en las sesiones de trabajo. ¿Cuál considera que es su participación en los siguientes aspectos?

a. Brindaron estrategias para favorecer ambientes de aprendizaje en casa.

...	No lo hicieron	Parcialmente	Por completo	Total
9a	377	705	1351	2433
9a. %	15.5	29.0	55.5	100

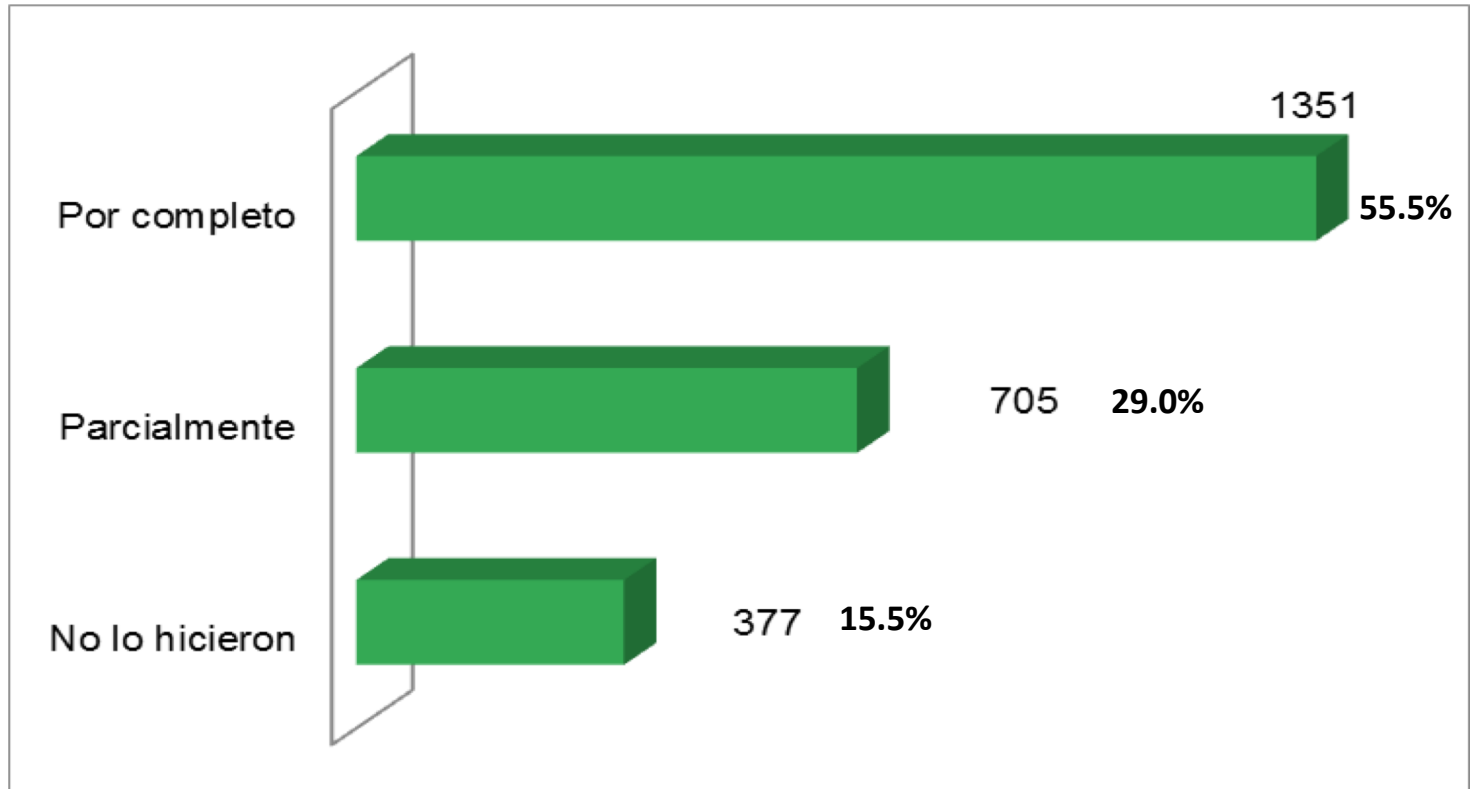

Casi el 30% de los docentes que contestaron el cuestionario mencionan que de manera parcial brindaron estrategias para favorecer el aprendizaje en casa.

9. En cada institución donde se realiza un CTE, generalmente hay personal de apoyo a la educación (artísticas, aula de medios, educación especial, educación física, etcétera) quienes participan en las sesiones de trabajo. ¿Cuál considera que es su participación en los siguientes aspectos?

b. Compartieron información sobre los niveles de comunicación que tiene con docentes, alumnas y alumnos en relación a la evaluación de los aprendizajes.

	No lo hicieron	Parcialmente	Por completo	Total
9b	384	701	1348	2433
9b. %	15.8	28.8	55.4	100

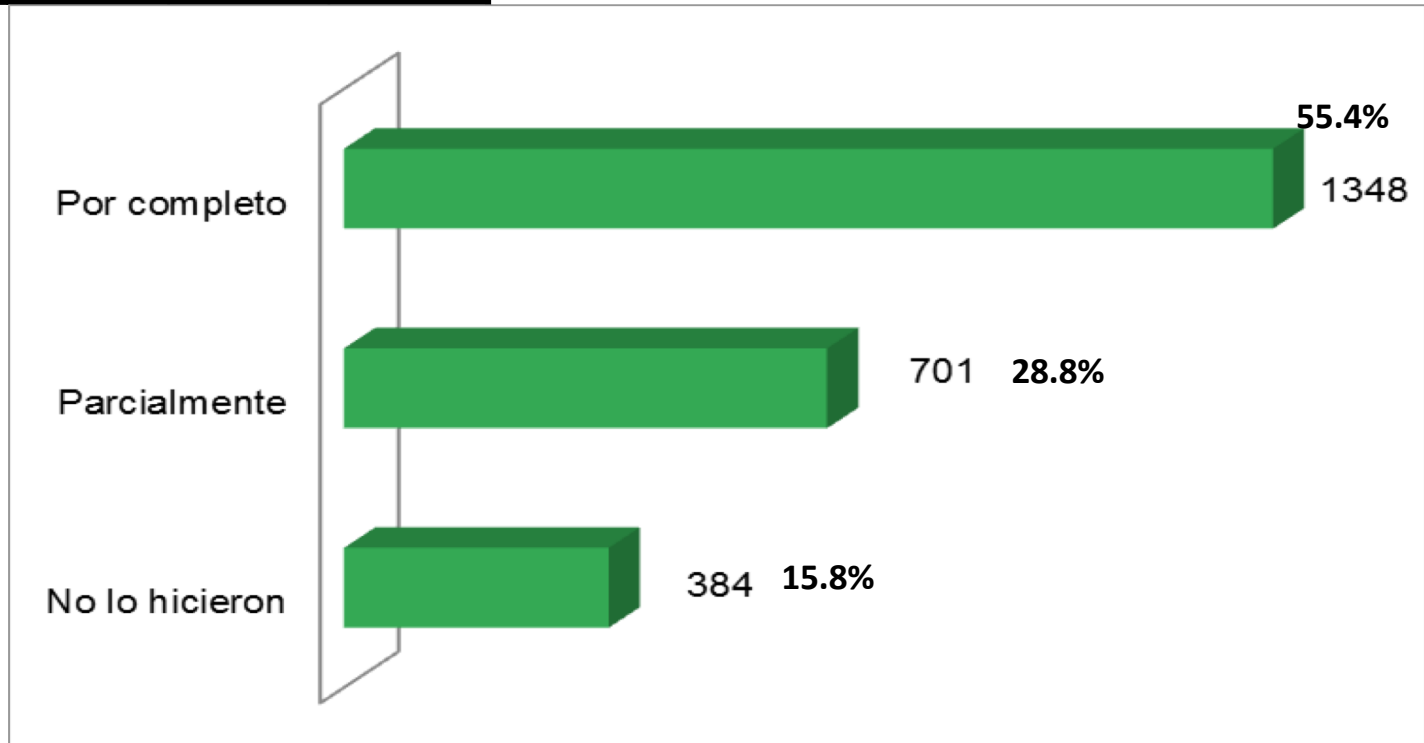

Casi el 29% de los docentes que contestaron el cuestionario mencionan que de manera parcial informaron acerca de la comunicación sobre la evaluación de los aprendizajes.

9. En cada institución donde se realiza un CTE, generalmente hay personal de apoyo a la educación (artísticas, aula de medios, educación especial, educación física, etcétera) quienes participan en las sesiones de trabajo. ¿Cuál considera que es su participación en los siguientes aspectos?

c. Propusieron estrategias didácticas orientadas a promover en los alumnos conocimientos y habilidades para el cuidado del ambiente.

U	No lo hicieron	Parcialmente	Por completo	Total
9c	437	702	1294	2433
9c. %	18.0	28.9	53.2	100

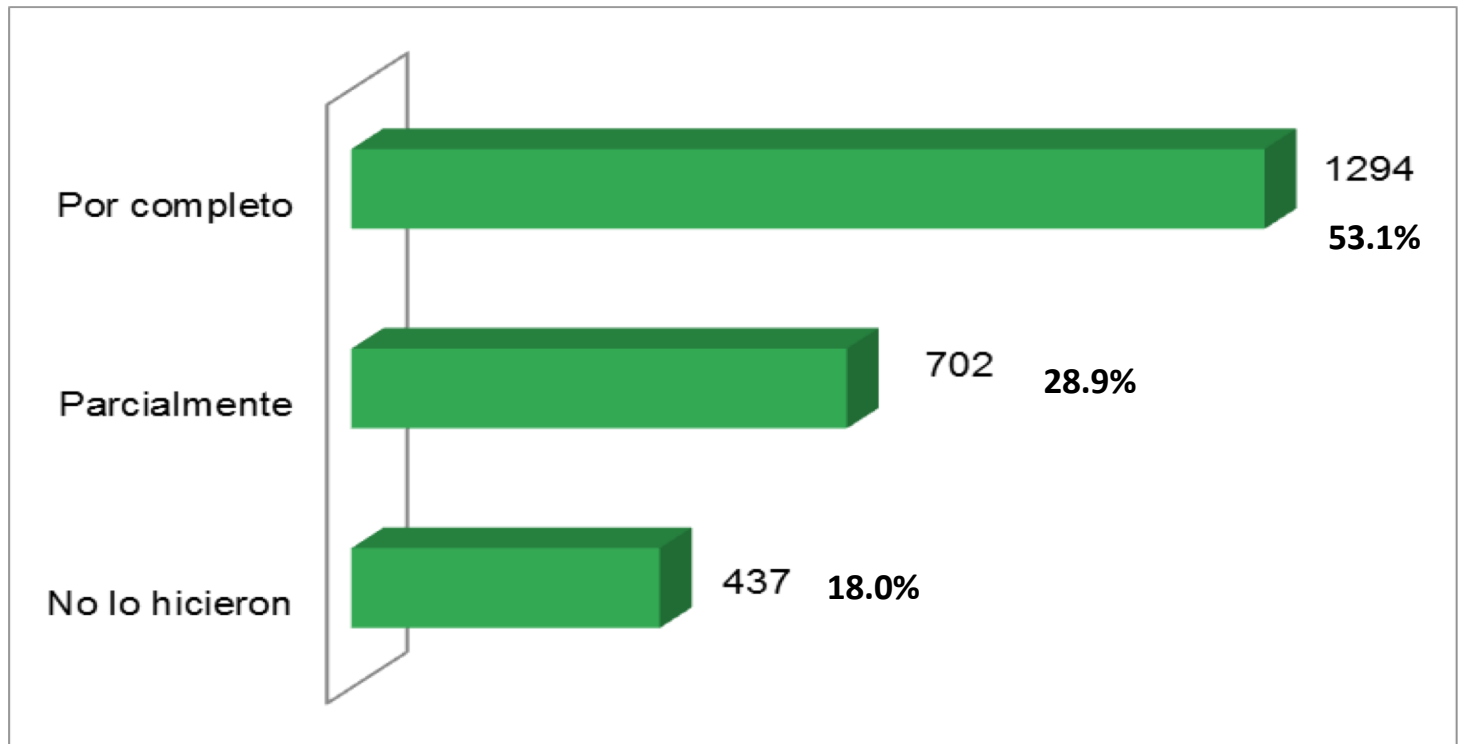

Casi el 29% de los docentes que contestaron el cuestionario mencionan que de manera parcial propusieron estrategias didácticas para promover el cuidado del medio ambiente.

10. ¿El CTE abordó la Estrategia de educación ambiental?

Si
Parcialmente
No

	Cant	%
Si	1569	64.5
Parcialmente	626	25.7
No	238	9.8
Total	2433	100.0

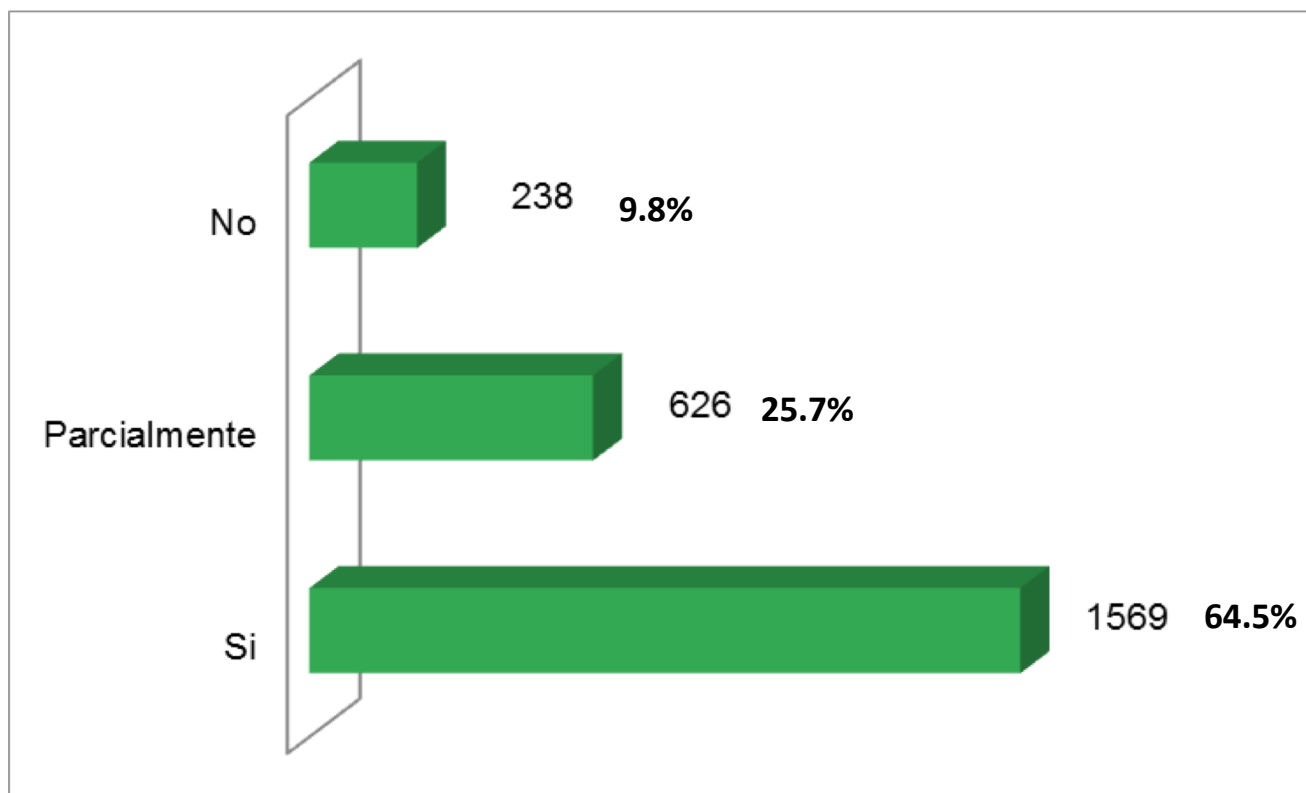

Casi el 35% de los docentes que contestaron el cuestionario mencionan que de manera parcial o nula abordaron la estrategia de educación ambiental

11. Considerando el desarrollo de esta sesión, ¿qué acciones emprendería usted para apoyar a este colectivo para implementar las estrategias diseñadas?

Esta sesión tiene dos productos: Estrategia para favorecer la gestión de las emociones y fortalecer la empatía entre el personal docente, directivo, alumnado y familias, y material con orientaciones para las familias sobre cómo favorecer ambientes propicios para el aprendizaje y recomendaciones para los procesos de evaluación

Sólo se consideró a las personas que realizan seguimiento y acompañamiento académico: 849 encuestas.

Una respuesta puede referir 1 o más acciones. Por tal motivo cada porcentaje representa la cantidad de colectivos docentes que optaron por cada variable.

	Porcentaje Estatal	Porcentajes																	
		15HMC (Misión cultural)	15DBA (Primaria adultos)	15DCC (Preescolar indígena)	15DDI (Educación inicial)	15DES (Secundaria General)	15DIN (Educación inicial indígena)	15DJN (Educación preescolar)	15DML (CAM)	15DPB (Primaria indígena)	15DPR (Educación Primaria)	15DST (Secundaria Técnica)	15DTV (Telesec)	15EES (Secundaria General)	15EJN (Educación preescolar)	15EML (CAM)	15EPR (Educación Primaria)	15EST (Secundaria Técnica)	15ETV (Telesec)
Proporcionar asesorías	8.3	0	0	14.2	0	16.7	0	12.5	0	0	8.3	11.1	27.2	2.3	9.6	13.6	8.2	0	2.2
Resolver dudas	0.9	0	0	0	0	0	0	6.2	0	0	2.1	0	0	4.6	0.4	0	0.3	0	2.2
Hacer seguimiento	21.5	0	0	0	66.7	66.7	0	18.7	33.3	0	10.4	33.3	45.4	16.2	22.2	22.7	21.7	22.2	0
Proporcionar, difundir bibliografía y materiales	12.2	50	100	14.2	1	33.3	0	25	0	0	22.9	11.1	0	9.3	13.9	9	7.8	0	22.2
Apoyo específico en el tema de apoyo socioemocional	16.0	0	0	28.4	0	33.3	66.7	18.7	33.3	14.2	22.9	22.2	0	4.6	17.4	9	14.1	0	17.7
Apoyo específico en el tema de cultura de paz	1.2	0	0	0	0	0	0	6.2	0	0	0	0	0	0	2.6	0	0.3	11.1	11.1
Apoyo específico en el tema de planeación	1.3	0	0	0	0	0	0	6.2	0	0	2.1	11.1	0	0	0.8	4.5	0.9	0	0
Apoyo específico en el tema de medio ambiente	5.1	0	0	0	0	0	0	0	0	0	0	0	0	0	7.4	9.1	18	11.1	2.2
Apoyo específico en el tema de uso de tecnología	1.3	0	0	0	0	0	0	0	0	0	6.3	0	0	0	0	4.5	5.6	11.1	4.4
Apoyo específico en el tema de evaluación	7.4	0	0	0	0	16.7	0	6.2	16.7	14.2	10.4	22.2	9	2.3	6.5	13.6	7.2	11.1	2.2
Acompañamiento pedagógico	24.6	50	0	14.2	33.3	16.7	33.3	25	33.3	14.2	20.8	22.2	45.4	11.6	29.6	45.4	21.4	11.1	13.3
Orientación pedagógica	4.6	0	0	0	0	16.7	0	0	0	0	0	22.2	9	2.3	4.8	9.1	4.1	0	13.3
Comunicación permanente	15.1	0	0	0	0	16.7	33.3	6.2	0	57.1	18.8	11.1	27.2	13.9	13.1	9.1	15.4	0	13.3
Proponer estrategias de trabajo docente	25.6	0	1	14.2	0	16.7	33.3	18.7	0	28.5	37.5	22.2	18.1	13.9	27	31.8	23	33.3	20
Desarrollo de proyectos de trabajo	3.1	0	0	0	0	0	0	6.2	0	0	2.1	0	9	6.9	17	4.5	2.8	0	22.2
Apoyo específico en el tema juego y actividades lúdicas	0.0	0	0	0	0	0	0	0	0	0	0	0	0	0	0	0	0	0	2.2
Respuestas que no tienen relación con la pregunta	16.1	0	0	28.4	0	0	0	6.2	16.7	14.2	4.2	0	18.1	16.2	15.2	13.6	20.1	33.3	11.1

12. Describa brevemente qué apoyo pedagógico está recibiendo este colectivo de parte de usted.

Sólo se consideró a las personas que realizan seguimiento y acompañamiento académico: 849 encuestas.

Una respuesta puede referir uno o más apoyos. Por tal motivo cada porcentaje representa la cantidad de personal docente que optó por cada variable.

	Porcentajes											
	Aseorías	Seguimiento	Proporcionar, difundir bibliografía y materiales	Acompañamiento pedagógico	Orientación pedagógica	Comunicación permanente	Reuniones de trabajo	Formación continua (talleres, cursos, webinars)	Proporcionar información	Ninguno	Sin respuesta	Respuestas que no tienen relación con la pregunta
Estatal	24.47	8.9	21	31	30.5	2.3	5.1	8.4	2.2	1.8	0.7	2.4
15HMC (Misión cultural)	50	0	100	0	0	0	0	0	0	0	0	0
15DBA (Primaria adultos)	100	0	100	0	0	0	0	0	0	0	0	0
15DCC (Preescolar indígena)	50	1.5	50	25	25	1.5	1.5	0	0	0	0	0
15DDI (Educación inicial)	50	0	0	50	5	0	0	0	0	0	0	0
15DES (Secundaria General)	42.8	28.5	42.8	28.5	28.5	0	14	28.5	28.5	0	0	0
15DIN (Educación inicial indígena)	66.6	33.3	0	33.3	33.3	0	0	0	0	0	0	0
15DJN (Educación preescolar)	27.7	16.6	27.7	11.1	11.1	0	5.5	0	5.5	0	5.5	0
15DML (CAM)	0	83.3	0	66.6	16.6	0	16.6	0	0	0	0	0
15DPB (Primaria indígena)	3.5	37.5	25	50	0	0	0	1.5	0	0	0	0
15DPR (Educación Primaria)	12.5	12.5	8.3	8.3	0	0.1	0.1	8.3	0	0	8.3	0
15DST (Secundaria Técnica)	44.4	22.2	22.2	44.4	22.2	0	0	11.1	0	0	0	0
15DTV (Telesecundaria)	41.6	0	16.6	16.6	33.3	0	8.3	0	0	0	0	16.6
15EJN (Educación preescolar)	23	0.79	23.4	39.2	2.7	3.1	0.79	1.5	1.1	1.1	0.3	0.3
15EML (CAM)	29.1	4.1	25	8.3	33.3	0	0	4.1	4.1	0	0	0
15EPR (Educación Primaria)	21.9	1.4	18.4	24.4	2	2	0.5	33.3	33.3	0.8	0	2
15EST (Secundaria Técnica)	33.3	0	11.1	33.3	44.9	11.1	0	0	0	0	0	0
15ETV (Telesecundaria)	15.2	2.1	23.9	32.6	30.4	4.3	6.5	13	4.3	2.1	0	0

